



企画展

お祭り備忘録

～はぐくまれてきた伊勢の文化～

(びぼうろく)

文化振興課 (☎ 22-7885 FAX 23-8641)

市内に伝わる「お祭り」の特徴や歴史を紹介する企画展を開催します。また、かんこ踊りと河崎音頭の特別公演を行います。皆さん、ぜひお越しください。



円座のかんこ踊り



河崎音頭



伊勢神宮の御田祭



伊勢のお木曳行事



御頭神事



和谷式神楽



一色の翁舞

とき [企画展] 8月10日(金)～19日(日) 9時30分～18時
(11日(祝)は20時まで)

[特別公演] 8月11日(祝) 18時～

※天候状況により、中止する場合があります。

ところ [企画展] おかげ横丁・大黒ホール(名産味の館2階)

[特別公演] おかげ横丁・太鼓櫓

内容

市内の「お祭り」を4つに分類し、写真・パネルなどの展示物で紹介します。特別公演では、円座のかんこ踊りと鹿海・朝熊の河崎音頭を、各保存会に披露していただきます。また期間中、学芸員による展示解説や二見に伝わる「蘇民将来の民話」にまつわる紙芝居も行います。「お祭り」が末永く伝えられていくための備忘録になれば幸いです。

【展示解説】8月11日(祝)・18日(土)、13時～14時

【紙芝居】8月12日(日)・19日(日)、11時30分～、14時～、15時30分～

※小学生以下の子どもには、プレゼントがあります。

展示解説は企画展会場内、紙芝居はおかげ横丁かみしばい広場で行います。

も っ た い な い

MOTTAINAI



ごみ分別PRキャラクター
あかかもし

～ 3R + リスペクト～ をもう一度!!

清掃課 (☎ 37-1443 FAX 37-0189)

生ごみを減量しよう! ～水切り大作戦編～

あかかもしが、燃えるごみを出そうとしています。でも……

あかかもし!
その燃えるごみは何!!
しっかり減量せないかんよ。

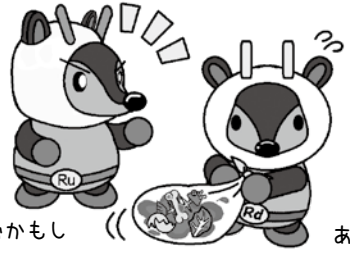

今日は、燃えるごみの日だ!
よいしょ、よいしょ。

あかかもし ((あかかもし

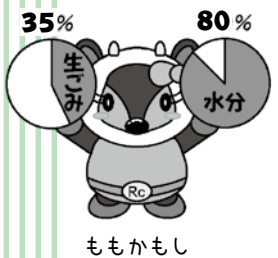

そうやよ、あかかもし。
市内の家庭から出される燃えるごみのうち、生ごみが全体の約35%を占めとるんやに。その約80%が水分なんやって。



あかかもし

水分の多い生ごみは、とても傷みやすくて、
ごみ集積所で臭いのもとになるとるんさ。



また、水分が多いと、
清掃工場の焼却炉で燃えにくくなるんよ。
そのために、ごみの処理経費が
高くなるんやよ。



そうかあ、ごめんな。
ところで、
水切りをしないとイケないことは、
分かったけど……。どうしたら、ええの?

生ごみを出すときは、水分を“ギュッ”と
ひと絞り。その他には、茶がらやスイカ
などの果物の皮は乾かすといいよ。

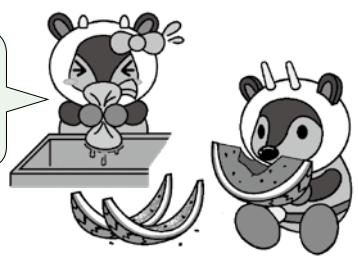

これなら僕にもできるなあ。

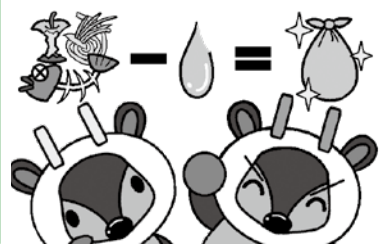

そうやよ、あかかもし!
生ごみの水分を切って出せば、
燃えるごみの量を大幅に減らすことができるんやよ。

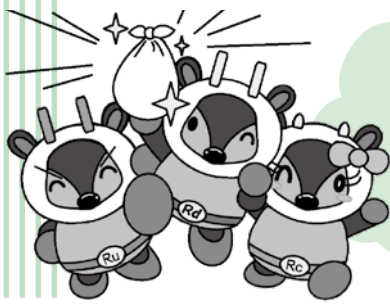

よーし。
水切り大作戦、
がんばるぞー。

あかかもしには、
「生ごみの水切り名人」になってもらおに！
では一緒に、「生ごみの水切り方法」を
勉強するわよ！



生ごみの水切り方法

工夫
①

一番大切なことは、生ごみを **水に濡らさない！**

- できる限り、シンク内に三角コーナーなどを置かない。もし置く場合は、ごみを出す前日に水切りをする。また、容器は水切りがしやすい物を使用する。
- シンクの排水口にネットなどを付けている場合も、ごみを出す前日に取り出し、水切りをする。
- 茶がら、ドリップコーヒーの残りかす、紅茶のティーパックなどは、乾かしてから出す。

あかかもしの
「ひとことアドバイス」

僕は三角コーナーを使う場合、
卵の殻などは「細かく砕いて」入れとるよ。
半分に割れたり大きい殻は、
水が溜まってしまうかも！



工夫
②

水切りグッズ を使ってみよう！

いろいろな水切りグッズがあるよ。
紙袋やチラシなど、
身近な物を折っても作れるんさ。
みんなも、一度やってみてな！



紙袋タイプ



分離タイプ



絞れる三角コーナー

これらは代表的な例で、生ごみを捨てる前の「水分のひと絞り」をするためのものです。道具を使うことで、手早く「水分のひと絞り」ができます。次は、生ごみを分解する方法です！

減量編

生ごみ処理機 を使ってみよう！

生ごみ処理機の種類など



「生ごみ処理機」にも、
いろいろな種類があるよ。
右表を参考にしてみてな！
市では、購入費の助成もしとるんさ。
この機会にぜひ利用してください！

生ごみ処理機を使うことで、
・ごみが少なくなって軽くなる
・生ごみの臭いが減る
などの効果があるよ。
また、花や野菜の堆肥になるものもあるんさ。
購入費の助成申請の方法は、清掃課へ聞いてな！



種類	電動式 乾燥型	電動式 パイオ型	密閉式容器	コンポスト 化容器
概要	生ごみを電動で乾燥させる	生ごみと微生物を電動で混ぜ合わせて分解する	生ごみと微生物を手動で混ぜ合わせて分解する	生ごみと土を交互に重ねて堆肥化する
設置場所	屋内・屋外	屋内・屋外	屋内・屋外	屋外 (土があるところ)
価格の目安	3~9万円	3~9万円	1,000~ 5,000円	1,000~ 1万円

※購入費の助成など詳しくは、
清掃課へ問い合わせるか、市のホームページをご覧ください。

伊勢市 生ごみ 検索



みて! きいて! たしかめて!

2018 ISE COLLECTION

楽しくいせの文化と歴史を学ぼう!!

文化振興課 (☎ 22-7885 FAX 23-8641)

市内には、さまざまな文化・歴史を学べる施設がたくさんあります。夏休みに、伊勢の文化と歴史を楽しく学びませんか? この夏の思い出づくりは、博物館施設で!

期間中の各施設の休館日

竇日館・山田奉行所記念館・伊勢河崎商人館
……火曜日
伊勢古市参宮街道資料館・尾崎号堂記念館
……月曜日(7月16日を除く)、7月17日(火)

対象
小学生

竇日館 夏休み企画「竇日館+(プラス)プロジェクト」



とき 7月21日(土)~8月31日(金)

内容

- ①+知る「伊勢のまちかど博物館展」…伊勢の各まちかど博物館によるブース展示や各種体験
- ②+クイズ「竇日館子どもチャレンジクイズ」…設置したクイズに答えて竇日館博士に!
- ③+和楽器「夏休み♪尺八・お琴教室」(7月22日(日)・8月12日(日)、10時~10時30分・11時~11時30分~)
- ④+おはなし会「絵本と音楽のおはなし会」(8月11日(祝)・10時30分~、対象:乳幼児~小学校低学年)

定員 ③のみ尺八・お琴それぞれ各回4人(先着順)

申し込み ③のみ電話(☎43-2003)で同館へ

※入館料(小学生150円)が必要です。



山田奉行所記念館

対象
小学生 キッズフェア

とき 7月22日(日)、9時30分~11時

内容 山田奉行所や伊勢の歴史をクイズ形式で学びます
(歴史クイズ大会、紙芝居の上演、昔の遊びコーナー、模擬店)

定員 50人(先着順)

申し込み 前日までに電話(☎36-8833)で同館へ

対象
小学生
(保護者も可)

子ども茶道ふれあい教室

とき 8月22日(水)、
10時~11時・13時~14時

内容 抹茶の点て方やお菓子のいただき方などの
作法を体験します

定員 各20人(先着順)

参加費 100円(保険料を含む)

申し込み 8月10日(金)までに電話で同館へ

対象
小学生

伊勢河崎商人館 昔の商人の道具を使ってみよう



とき 7月28日(土)・11時~、29日(日)・11時~

内容 昔の商人の道具を使う体験と伊勢河崎商人館の探検ツアーを行います

定員 各15人(先着順)

申し込み 前日までに電話(☎22-4810)で同館へ



対象
小学生
中学生

伊勢古市参宮街道資料館 古市の歴史を学ぼう

とき 7月28日(土)、10時~11時

内容 昔の古市街道について分かりやすくお話しします

定員 30人(先着順)

申し込み 前日までに電話(☎22-8410)で同館へ

対象
小学生
中学生

尾崎号堂記念館 子ども号堂講座「号堂 この人を知ろう」



とき 8月4日(土)、10時~11時30分

内容 尾崎行雄の一生を分かりやすくお話しします

定員 50人(先着順)

申し込み 前日までに電話(☎22-3198)で同館へ

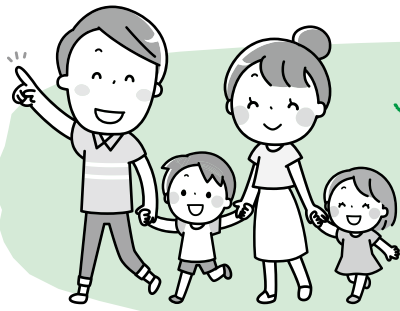

夏休み

親子施設見学会

対象 小学生とその保護者

申し込み 7月17日(水)・9時から、電話で各施設へ(いずれも先着順)

伊勢志摩総合地方卸売市場

伊勢志摩地方の台所である早朝の市場を探索し、普段は見ることのない「青果の競り」や「マグロの解体」などを見学します。



とき 8月8日(水)・23日(木)、6時30分～9時

定員 各日60人(保護者を含む)

申し込み 電話で同市場(☎37-5050)へ〔受付時間は9時～15時〕

消防本部・防災センター

防災体験学習室の見学や、放水体験などを通じ、防火・防災意識を高めます。



とき 7月23日(月)・24日(火)、9時30分～11時30分

定員 各日40人(保護者を含む)

申し込み 電話で消防本部総務課(☎25-1264)へ

伊勢総合病院

院内見学や看護の模擬体験などを通じ、医療に対する意識を高めます。



とき 8月21日(火)・27日(月)、14時～16時

定員 各日15人(保護者を含む)

申し込み 電話で同病院総務課(☎23-5111)へ

伊勢広域環境組合 清掃工場・リサイクルプラザ

“もったいない”～ごみを減らそう！分別しよう！～

とき 8月2日(水)、9時～11時30分

内容 清掃工場を見学し、ごみを減らすための工夫や分別方法をクイズ形式で学びます。廃食油をリサイクルするためのキャンドル作りや、ごみ収集車の乗車体験もあります。

定員 30人程度(保護者を含む)

持ち物 汚れても構わない服装、〔用意できる場合：1人分〕廃食油(200cc)・空きびん1個(高さ・直径6～7cm)

申し込み 電話で清掃課(☎21-5544)へ



試験日

8月16日(木)

採用予定日

平成31年4月1日

受験資格

- 次の要件を全て満たす人
- 昭和59年4月2日以降生まれで、臨床検査技師免許を有する、または平成31年3月に免許取得見込みである
- 宿日直勤務ができる
- 地方公務員法の欠格条項に該当しない
- 日本国籍を有しない人は、永住権または特別永住者の在留資格を有すること

申し込み

8月3日(金)(必着)までに、受験者本人が申込書・必要書類を直接・郵送で同課(T51610014 楠部町3038)へ

※詳しくは募集要項をご覧ください。

※募集要項・受験申込書は、同課にあります。また、

同病院のホームページ

①<http://hospital.city-ise.mie.jp>に掲載してあります。

職種・採用予定人員
臨床検査技師：1人程度

～人間性豊かな市民病院～
伊勢総合病院の職員を募集

伊勢総合病院経営企画課

(☎) 63-9053

(FAX) 27-5777





家庭と地域ので

子どもが生き生き輝く 夏休みに!

学校教育課 (☎ 22-7881 FAX 23-8641)

子どもたちが楽しみにしている夏休みが始まります。

安全で有意義な夏休みになるよう、家庭や地域の大人が連携して、しっかり支援しましょう。

子どもたちのちょっとした変化や 心のサインに気を配りましょう

スマートフォンの急激な普及などにより、子どもたちを取り巻く環境が変わってきています。

インターネットなどを通して、これまででは考えられなかった所と接点ができている場合があります、子どもに起こっていることが大人に見えにくくなっています。

スマートフォンなどは、使い方や使う時間などを家族で相談し、ルールを決めておきましょう。

また、子どもたちの様子に気を配り、ちょっとした変化や心のサインを見逃さないようにしましょう。

子どもたちが安心して過ごせるよう、危険な目に遭わないよう、地域ぐるみで子どもたちを見守っていきましょう。



子どもたちが事故に 巻き込まれないように しましょう



夏休み中は、自由に過ごせる時間が増えることで、子どもたちの行動範囲が広がる傾向にあります。このことから、交通事故などの発生が心配されます。

市内でも、子どもたちが関わった自転車事故が起っています。安全のためのヘルメットの着用はもちろん、二人乗り・並進の禁止や、停止線での一時停止など、交通ルールを守ることに、いま一度確認をお願いします。

また、水遊びでの事故も心配されます。水遊びは楽しいものですが、注意を怠ると大きな事故につながる危険なものでもあります。

遊泳禁止区域では絶対に泳がないようにするとともに、水の事故が起こらないようにみんなで注意喚起していきましょう。

健康で生き生きとした生活を送るために

長期の休みという解放感から、子どもたちの生活は不規則になりがちです。

子どもたちが夏休み前に立てた計画がきちんと実行できるように、見守りをお願いします。夏休みの課題の進み具合はもちろん、食事や睡眠時間など生活の様子を把握し、楽しい中にも規則正しい生活を大切に、子どもたちが健康で生き生きと過ごせるように、しっかりと支援しましょう。



夏休みならではの学習を

読書や自由研究など、各校から出された夏休みの課題に時間をかけて取り組むことは、子どもたちの知的好奇心を満たし、確かな学力をつけることにつながります。

また、趣味やスポーツに取り組むことや、芸術に触れること、野外で自然体験をすること、ボランティア活動や地域の行事に参加することも、子どもたちの個性を伸ばす上で貴重な経験であり、温かい人間関係を築いていく態度の育成につながります。

夏休みは、子どもたちが自らいろいろなことを学ぶ絶好の機会です。

子どもたちの心と体が健やかに成長する夏休みになるよう、しっかりと支援していきましょう。





米国西海岸都市で 伊勢の魅力を発信！

観光誘客課(☎21-5565 FAX)28-2404)



3月23日(金)~25日(日)



23日・24日、日本のラーメン文化をテーマとしたイベントに参加し、オークランド市のラーメン店で伊勢の観光と特産品(伊勢茶、地酒、二見の塩、伊勢海苔、菓子など)の魅力を紹介しました。来場した多数の皆さんから「伊勢に行ってみたい」「伊勢の特産品を購入したい」との声が相次ぎました。また、サンフランシスコ市とオークランド市の映画館で、日本で制作されたドキュメンタリー映画「ラーメンヘッズ」の上映に合わせて伊勢の観光PRを行ったところ、映画と関連付けて紹介した伊勢の「箸」が大好評でした。

25日には伊勢の工芸品(和紙、木綿など)と特産品のPR、伊勢神宮の森と日本人の心に迫るドキュメンタリー映画「うみやまあひだ」の上映をパロアルト市の店舗で行い、現地の人に伊勢の多様な魅力を伝えました。



4月14日(土)

女優である樹木希林さんの伊勢参りを追ったドキュメンタリー映画「神宮希林 わたしの神様」の上映会が、樹木さん本人も参加し、ロサンゼルス市の南カリフォルニア大学(USC)で行われました。

大学関係者を中心とする来場者の皆さんに、樹木さんの感性を通じて伊勢の文化と魅力を伝える貴重な機会となりました。上映後には質疑応答が行われ、現地の高校に通う女性の「100年後も、みんなが式年遷宮のような祭りに参加する伝統は続くと思いますか」という質問に、樹木さんが「この地球が平和に存続する限り、続くと思います」と答えると、会場は大きな拍手に包まれました。



注目情報!!

データで見る伊勢の観光 [海外編]
外国人への観光案内件数 (市内観光案内所)

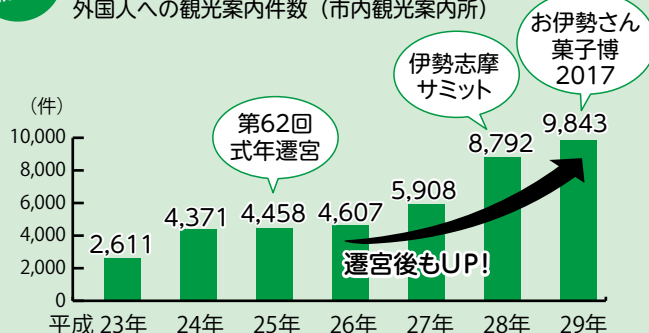

これからも海外での伊勢の知名度を上げ、観光客の増加とまちの活性化につながる取り組みを戦略的に進めていきます。

いせ市民活動センター

パルティのせ情報

いせ市民活動センター(☎20-4385 (FAX)20-4386)

No.75

- いせ市民活動センター 指定管理委託料 1425万5千円
- 利用人数 6万4776人 (平成29年度)

休眠預金の有効活用

休眠預金を知っていますか。長い期間出し入れがない預金のこと、払戻額を差し引いても、毎年700億円程になるそうです。

ニュースでも取り上げられました。平成28年に「民間公益活動を促進するための休眠預金等に係る資金の活用に関する法律」が成立

しました。この法律の趣旨は、休眠預金を市民活動の促進に使うというものです。そして、このお金の取りまとめをする団体の公募が内閣府から告示されています。とても大きな金額なので、地方にも充分に行き渡るようなものになっています。どのような形で休眠預金の有効活用をしていくのか、NPOや市民活

動団体にとっては重要な問題です。NPOや市民活動団体の困り事は、活動資金がなければ解決できることが多いです。ぜひ関心を持ってもらえるといいと思います。



① 休眠預金が年間700億円?! うーん。



② なんだい、これは。ペットボトル?!



③ 海を汚したらだめだよ!



④ 休眠預金を少しまわして、海の清掃をやってほしい!



NPO・ボランティア ただいま活躍中!

歴史街道いせ

「歴史街道いせ」では、平成29年1月1日に伊勢参宮絵巻準備会を有志により設立しました。

伊勢は神宮御鎮座にその

起源を発し、そのおかげの下で繁栄を享受してきました。この貴重な歴史を時代絵巻として表現し、恩恵に感謝するというのが、準備会設立の趣旨です。

名に上ります。歴史上、感謝と祈り、日本の心の原点を全国に示せるのは、伊勢の地以外、他にはないのではないのでしょうか。

この絵巻行列は、平成32年5月の催行を目指しています。次世代へ歴史を伝承し、年中行事の一つとして伊勢の振興の一助となり、日本の心の原点を全国に発信できればと願っています。

古く伊勢は、権力も侵すべからざる神聖な地でした。伊勢街道は、全国各地から1日に約20万の人々が往来し、にぎわったとの記録もあります。禊の宮川を渡り、著名人も一般庶民も、一生に一度の念願のお伊勢参りとして、この地に至ったのです。

当日は、たくさんの方のボランティアの力がなくて、現在募集しています。一緒に絵巻行列を開催しましょう。問い合わせ先 いせ市民活動センター

絵巻行列では、皇大神宮を創建した倭姫命や初代斎王(あわくのひめみこ)王大伯皇女、平清盛、源義経などが登場し、その他参宮記録に残る著名人は百余



歴史街道いせ <http://rekisikaido-ise.org>

わたしたちの地域だから、 わたしたちでやりたい ことがある

市民交流課 ☎21-5563

FAX 21-5642



市では、地域の課題を解決する新しい自治の仕組みとして「ふるさと未来づくり」を進めており、市内全域で23のまちづくり協議会が、「自分たちで考えて自分たちでまちをつくっていく」という考えで活動しています。

進修まちづくりの会

平成25年2月に発足し、地域の特性を生かした事業ができるよう、地域の各団体と助け合い、連携を深めつつ「心豊かに住み続けたいと思うまち」をつくり上げるため、活動を進めています。

◆宇治歴史ウォーキングコース

6月9日に、健康ウォーキングを開催しました。正しいウォーキングの方法を教えてもらいながら、市の



宇治歴史ウォーキング



宇治のまち歴史めぐりガイドブック

ウォーキングコースに認定された「宇治歴史ウォーキングコース」を歩きました。宇治の歴史を学びながら、楽しく歩ける約3kmのコースです。コース上に点在する宇治の名所は、「宇治のまち歴史めぐりガイドマップ」を作成して、周知に努めています。

他の主な活動は、防災活動として資機材倉庫を設置し、今後、非常時に必要な物を配備していきます。また、昨年度、避難所運営マニュアルの策定に取り組みました。今年度は、自主防災隊と自治会でマニュアルに基づいた避難所設営・運営訓練の実施を計画しています。

御園まちづくり協議会

「神領と天領の郷」といわれる御園。現在では9区16自治会あり、各地区で伝統行事が今もなお続けられ、歴史文化が語り継がれています。

その御園の全地区で構成されている御園まちづくり協議会では「みんなで創ろう守ろう、住みよみその」を目指して、日々活動しています。

◆みそのふれあい夏祭り

この夏祭りは、御園地区住民の触れ合い・絆づくりのため、昨年から開催している御園まちづくり協議会の一大事業です。

昨年は、防災体験・たこ作り・親子での椅子作りなど、どの世代でも楽しめる催しの他、ステージイベントを行いました。また、避難体験や綱引き大会などもあり、夏祭りの開催中、会場が常に盛り上がるように考えました。

特に、フィナーレで実施した「子ども手筒花火と総踊り」は、町民が一体となりました。

今年も7月28日(土)に開催しますので、ぜひお越しください。

この他、恒例行事の「た

昨年の夏祭りの様子



総踊り



ステージイベント

伊勢市で暮らす皆さん全員が、地域の「まちづくり協議会」のメンバーです。ぜひお住まいの地域で活動に参加してください。

こ揚げ大会 や、防災講習会・町内一斉清掃など「住みよみその」の実現に向けて、日々活動をしています。

困った時に子どもを預かってくれる、ママ・パパの心強いサポーター！

いせファミリー・サポート・センター

いせファミリー・サポート・センター(NPO法人三重みなみ子どもネットワーク内)
 (☎28-5692 (FAX)28-5679)

市では、仕事と家庭の両立および地域の子育てを支援するため、ファミリー・サポート・センター事業を実施しています。

いせファミリー・サポート・センターは、子育てを助けてほしい人(依頼会員)の要望に応じ、子育てのお手伝いができる人(提供会員)を紹介し、相互の信頼と了解の上で、一時的に子

どもを預かる相互援助の会員組織です。

同センターでは、依頼会員と提供会員を募集しています。登録は無料です。登録しておくだけでも安心につながります。提供会員の登録には養成講座の受講が必要です。

※同センターの運営は、市からNPO法人三重みなみ子どもネットワークへ委託を行っています。

サポートの一例

今日はお母さんが仕事の間、子どもを預かってもらいます。



お母さん、お仕事頑張ってるねー！



サポーターさんとの出会いで、身内が増えたようです。子どもも懐き、笑顔でバイバイしてくれます。

(依頼会員のお母さんより)

サポートの仕組み

子育て中のあなた



依頼会員

- 急な残業で子どもを保育所に迎えに行けない
- 具合が悪くて病院に行きたい...
- 仕事を探しに行きたいけれど、子ども連れでは難しい
- 子どもの熱は下がったけれど、もう1日ゆっくり休ませたい。でも仕事は休めないし...
- 市外から引っ越ししてきて、近所に子どもを見てくれる人がいないから、万が一の時に不安...
- 第2子の出産時に見てもらえる人がいない

子育てをお手伝いしてくれるあなた

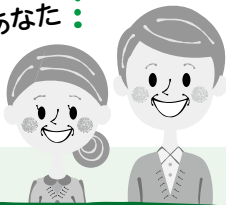

提供会員

- 時間に余裕もできだし、忙しいお母さん・お父さんのお手伝いがしたいわ
- 自分の子育てと一緒に子どもを預かればお手伝いになるのね

事前打ち合わせ、サポート、サポート終了後の報酬授受

提供会員の紹介

依頼の申し込み

いせファミリー・サポート・センターのアドバイザーが依頼会員・提供会員相互の希望を調整してコーディネートします。



いせファミリー・サポート・センター

- 困った事は何でも相談を
- 経験豊富なアドバイザーがサポート

提供内容の通知

提供活動の受諾

平成29年度の利用状況

保育所・幼稚園・学校・放課後児童クラブなどへの送迎	576件	利用数延べ 1,702件
保育所・幼稚園・学校・放課後児童クラブ前後の子どもの預かり	237件	
子どもの習い事などの援助	372件	
病児・病後児・緊急時の預かりなど	405件	
保育所・幼稚園・学校が休みの時の援助など	112件	

利用料金

利用時間	通常時	緊急時、 軽い病児・病後児
7:00～19:00	700円/時	1,000円/時
6:00～7:00、19:00～22:00	800円/時	1,200円/時
22:00～翌6:00	一部利用	1,200円/時
	宿泊(連続8時間)	5,000円/回
年末年始(12/29～1/3)	800円/時	1,200円/時

※伊勢市福祉医療費受給資格証(一人親家庭等)または生活保護受給証明書を
持っている市内在住の会員は、利用料金が3割減額されます。

対象 市内に在住または通
勤・通学していて、小学6
年生までの子どもがいる人
開所時間 月～金曜日(祝
日・年末年始を除く)、8
時30分～19時
※緊急時は、24時間電話受
け付け可能。

依頼会員の
センター利用案内



子育てのお手伝いを
しませんか?

子育てを終えた人や保育士の資格を持つ人など、子どもが好きで、子どもに関わる活動をしたい人、自らの子育てのスキル(能力)向上を目指すお母さんなどにおすすめします。

提供会員の養成講座を開催

一時的な子どもの預かりや、保育所・幼稚園への送迎などをしていただく提供会員の養成講座を開催します。この講座では、子育てに関するさまざまな知識・技術を学ぶことができます。

とき・内容・講師 下表のとおり ところ いせトピア

対象 市内および近隣市町に在住する20歳以上の人

定員 30人(先着順)

受講料 無料(別途テキスト代2,100円が必要)

申し込み 電話・ファクスで、いせファミリー・サポート・センターへ
※全日程を受講できる人を優先します。全日程を受講できない人は
相談してください。
※受講後に提供会員として登録をお願いします。
※託児できます。(無料、要予約)

提供会員って
何をするの?



子育てを助けてほしい人(依頼会員)の希望する内容・時間で、子どもを有償で一時的に預かる育児援助をしていただきます。依頼会員と提供会員の両方を兼ねることもできます。
会員登録は無料です。また、万一の事故に備えて保険に加入しています。

第1回提供会員養成講座プログラム

と き	内 容	講 師 (敬称略)
8月25日(土)	9:25～9:40	秋山 則子(NPO法人 三重みなみ子どもネットワーク 理事長) 伊勢市こども課 保健師 富内 直美(日本赤十字社三重県支部 看護師)
	9:45～11:45	
	12:45～14:15	
	14:25～17:25	
8月26日(日)	10:30～12:30	山野 栄子(学校法人 大橋学園ユマニテック短期大学 准教授) 羽根 靖之(はね小児科医院 院長)
	13:30～16:30	
9月1日(土)	9:30～12:30	岡田 まり(株式会社 ジェネラス訪問看護ステーションほたるいせ 管理者) 馬場 啓子(管理栄養士)
	13:30～16:30	
9月2日(日)	9:30～12:30	千草 篤磨(高田短期大学子ども学科 学科長) 堀川 美子(育児支援アドバイザー) 倉木 紀子(いせファミリー・サポート・センター アドバイザー)
	13:30～15:30	
	15:40～16:15	
9月8日(土)	9:30～12:00	秋山 則子(NPO法人 三重みなみ子どもネットワーク 理事長)
9月9日(日)	13:00～16:30	堀川 美子(育児支援アドバイザー)

予算額(いせファミリー・サポート・センター事業) 950万5千円(うち国・県補助金収入631万円)

伊勢まるごと博物館だより 63

伊勢まるごと博物館ネットワーク会議事務局

〔文化振興課内〕
☎ 22-7885 FAX 23-8641

伊勢古市参宮街道資料館

特別企画展 「大安旅館」

開催期間：7月10日(火)～8月12日(日)

大安旅館とは

明治から昭和にかけて、古市街道沿いで参宮客の宿として栄えた旅館です。

明治初期に井村大安が創業し、軌道に乗りかけた明治38年、近所の火事で類焼するも再建され、女将・井村かねの努力で、明治・大正・昭和と繁盛し続けました。当時、250人の宿泊客が収容でき、古市にあった14軒の旅館の中で、規模・格式共にトップクラスを誇りました。

戦災も逃れましたが、古市界隈の衰退には逆らえず、昭和47年頃には、地元

の人々に惜しまれつつ、休業から閉鎖への道を辿りました。

伊勢の旅館の歴史

江戸時代、参宮客は全国各地から伊勢講(伊勢参りのための団体)などを組み、御師(参拝や宿泊などの世話をする人)の案内で伊勢を訪れました。

当時、正式な旅館業は許可されておらず、参宮客は御師自らが経営する宿に泊まるなど、旅館業は御師の独占となっていたため、一般の町屋宿が発展する基礎はできていませんでした。

明治4年に御師制度が廃

止されると、自由に旅館業を営むことができるようになりました。まち並みの整備で何軒もの旅館が建設され、新たなにぎわいが生まれました。

そして大正時代には、市内に100軒以上の旅館が立ち並び、年間45万人以上の宿泊客を迎え入れるようになったのです。

古市の旅館と大安旅館の女将 井村かね

古市界隈にも明治から大正初期にかけて14軒の旅館が建ち、大勢の客が宿泊しました。元帥海軍大将・東郷平八郎などが泊まった尾

上町の五二会ホテルをはじめ、油屋旅館・麻吉旅館・両口屋旅館など、格式高い旅館が多く存在しました。

その中の一軒である大安旅館を長い繁栄に導いたのは、女将の井村かねでした。かねの献身的なもてなしは宿泊客の評判になり、「伊勢の古市に大安あり」といわれるまでに発展しました。かねの労をいとわない人柄は、今も地元の人々に語り継がれています。

企画展の見どころ

旅館で実際に使われていた多くの家具調度類と共に、建物や女将・井村かねの写真を展示し、往時の繁

栄の全貌を十分に堪能できる企画展となっています。

Googleを掛けて見るバーチャルリアリティ(仮想現実)の世界をお楽しみください。

とき 7月21日(土)、13:00～
ところ 伊勢古市参宮街道資料館・展示室
対象 中学生以上
定員 10人程度(先着順)
参加費 無料

大安旅館を
三次元3Dで
体感



女将の井村かね



大安旅館

伊勢古市参宮街道資料館

☎・☎ 22-8410

所在地 中之町69
開館時間 9:00～16:30
休館日 月曜日(祝日の場合は翌日)
祝日の翌日(日曜日を除く)
入館料 無料

教えて 相談員さん!!

伊勢市消費生活センター

(☎21-5717 FAX22-5014)



予算額 844万円
(うち県補助395万6千円)

クレジットカードの
リボ払い

多くの人がスマートフォンなどを持つ時代になり、インターネットを利用した買い物身近なものになっていきます。

また、お店でも、スマートフォンやクレジットカードなどを機器にかざすだけで、簡単に支払いが出来ます。キャッシュレス時代といわれる現金を使わない時代の到来です。

このような現金を使わない買い物では、登録されたクレジットカードを利用する機会が多くあります。

カードの支払い方法

●翌月一括払い(マンスリークリア)

- ポナス一括払い
 - 分割払い
 - リボルビング払い(リボ払い)
- このうち、分割払いとリボ払いには、手数料(金利)が掛かります。特に、毎月の支払い額が一定であるリボ払いは手軽で、利用が増えていきます。
- 支払い額が一定であるため家計管理はしやすいのですが、返済残高に応じた金利が必要なため、翌月一括払いよりも支払い総額は増えてしまいます。
- リボ払いを毎月利用し続けると返済額がどんどん増えてしまい、払い切れない状況に困る人もいます。
- クレジットカードを利用するときは、代金の支払いについてしっかりと考えま

しよう。そして、買い物の後には利用明細のチェックを必ず行いましょう。

一度返済が滞ってしまうと、金利とは別に遅延損害金が増えたり、さらに返済額が増えたりしてしまいます。

追い込まれて他の金融業者からお金を借りて返済しても、さらに返済が困難になり、多重債務に陥ってしまう人も多くいます。

消費生活センターでは、多重債務相談を行っており、「多重債務者相談連携システム」に沿って、相談員が問題解決のお手伝いをします。

また、司法書士による無料の多重債務相談を、毎月第3木曜日の午前中に行っています。

※詳しくは、同センターへお問い合わせください。

リボ払いは借金と同じです！
金利が15%になることもあります！
カードポイントに惑わされず、余裕があるときはすぐに返済をしましょう！

伊勢市くらし応援サービス
従事者養成研修

介護保険課

(☎21-5560 FAX20-8555)

伊勢市社会福祉協議会 北部支所

(☎22-6617 FAX22-6604)



「共助」の立場での新たな担い手として、訪問介護事業所が行う「くらし応援サービス(訪問型サービスA1)」で働きたい人を対象に、従事者養成研修を行います。

とき 9月4日(火)・9時45分～16時、11日(火)・18日(火)・9時～16時、25日(火)・9時～16時30分(全4回)

※この日程以外に、事業所で実習があります。

ところ ハートプラザみその・2階保健会議室

対象 全日程に参加でき、介護福祉士・介護職員初任者研修・生活援助従事者研修修了者の資格を有しない人

定員 30人(申し込み多数の場合は抽選)

受講料 無料(別途テキスト代3000円が必要)

申し込み 8月8日(水)・17時(郵送の場合は7日(火)の消印有効)までに、申込書に必要事項を記入し、直接・郵送・ファクス・Eメールで伊勢市社会福祉協議会北部支所(T51610804 御園町長屋2767、☐ishakyo-misono@mie. email.ne.jp)へ

※申込書は、同協議会の本所・各支所にあります。また、同協議会のホームページに掲載しています。

←ホームページのQRコード



みんな笑顔 伊勢の元気人

健康づくり通信

申し込み・問い合わせ (8時30分～17時15分)

健康課(中央保健センター)

(八日市場町・福祉健康センター内)

☎27-2435 FAX21-0683

参加費などの記載のないものは無料

なるほど納得!
シニア健康講座

〜しっかり噛んで

おいしく食べよう〜

お口の健康と食事

とき 8月6日(月)、13時30分～15時

内容 管理栄養士と歯科衛生士の話、お口の健康チェック(唾液検査、咀嚼力チェック)、いせし健康体操の紹介

定員 50人(先着順)



〜いつまでも元気に

動ける体づくり〜

運動

とき 8月21日(火)、9時～10時30分

内容 理学療法士の話と実技「スムーズに歩くための体づくり」、いせし健康体操の紹介

定員 50人(先着順)

※同課が開催する転倒骨折予防教室・シニア筋力アップ教室・筋活講座の受講経験がない人を優先します。

持ち物 飲み物、傷害保険料10円、運動のできる服装・靴

共通

ところ 中央保健センター

対象 市内在住のおおむね65歳以上の人

申し込み 7月17日(火)から、電話またはファクスで同課へ

日本脳炎定期予防接種を受けましょう

日本脳炎は、蚊が媒介する病気です。ウイルスに感染しても症状が現れずに経過する場合はほとんどですが、発症した場合は20～40%が死に至る病気です。ワクチンを接種することで、罹患率を75～95%減らすことができますので、接種対象年齢の人は予防接種をぜひ受けてください。

日本脳炎予防接種は、1期(3回)と2期(1回)の合計4回の接種です。接種対象年齢など詳しくは、市のホームページ、または「広報いせ」5月1日号の30ページをご覧ください。

シリーズ人権

一人ひとりが輝くために

人権政策課 ☎21-5545

FAX22-3454

感染症と人権問題 (ハンセン病・エイズ)



人は、ハンセン病やエイズなどへの感染の不安から、表面的な情報やうわさをうのみにして、感染者を避けようとする傾向があります。

ハンセン病は、古くは原因不明の不治の病として恐れられてきましたが、原因である「らい菌」の感染力は極めて弱く、現在では治療法も確立されているため、発症しても完治できる病気です。

かつては予防のためとして、感染者を療養所へ隔離し、名前を変えさせ、家族とも縁を切らせるといった対応がされました。感染症についての誤った認識が、このような悲劇の歴史となつたのです。

そして現在でも、病気が完治しているにもかかわらず、社会に居場所がないとして、療養所での生活を余儀なくされている人がいる限り、この問題はまだ終わっていません。

また、エイズ(後天性免疫不全症候群)は、HIV(ヒト免疫不全ウイルス)に感染した結果、本来の免疫機能が働かなくなる病気です。1980年代にアメリカで情報が流れ、日本でも感染者が確認されたことで、マスコミなどが一斉に取り上げました。

この時、エイズの恐ろし

ママ安心サポートいせ パパとママの教室

とき 8月10日(金)、9時30分～12時

ところ 中央保健センター

対象 初妊婦と夫

内容 沐浴体験、妊婦模擬体験、保健師・助産師の話など

定員 30人程度

申し込み 電話またはファクスで同課へ

乳がん集団検診

現在日本では、乳がんを患う女性は11人に1人といわれています。乳がんは、女性が患うがんの中で一番多く、胃がんや大腸がんのように年齢が高くなると増えるがんとは異なり、30代から増加し始め、40代後半でピークを迎えます。

今回、健康の日のイベントとして30～40代の人を対象に、集団バスでの乳がん検診を実施します。

とき 8月11日(祝)、午前

部・9時30分～11時、午後部・13時～15時

ところ いせトピア

対象 検診日時点で市内に住所を有する30～49歳の人

※受診できるのは、1年度につき1回のみです。

内容 マンモグラフィによる検診

定員 午前の部・45人、午後の部・40人(いずれも先着順)

料金 1600円(乳がん無料クーポン券を持っている人は無料)

持ち物 バスタオル、「持っている人」健康手帳・乳がん無料クーポン券

申し込み 7月17日(火)・8時30分から、検診時間・住所・氏名・生年月日・電話番号を、電話・ファクスで同課へ

※ペースメーカーやシリコンが入っている人、妊娠中・妊娠の可能性がある人、母乳が少しでも出ている人は受診を避けてください。

献血は、人工的につくることや長い期間保存することができません。病気やけがで血液を必要としている人に安定的に血液を供給するためには、一人一人の継続的な献血へのご協力がとても大切です。

そこで、夏季に不足しがちな輸血用血液を確保するため、7月1日(日)～8月31日(金)の2カ月間、「愛の血液助け合い運動」を実施します。

大切な命を救うため、献血へのご協力をお願いします。

献血

とき 7月29日(日)、10時～11時30分・13時～16時

ところ イオンタウン伊勢ラパーク

※骨髓バンクドナー登録の受け付けも行いますので、ご協力をお願いします。

愛の血液助け合い運動

血液は、人工的につくる

ことや長い期間保存することができません。病気やけがで血液を必要としている人に安定的に血液を供給するためには、一人一人の継続的な献血へのご協力がとても大切です。

そこで、夏季に不足しがちな輸血用血液を確保するため、7月1日(日)～8月31日(金)の2カ月間、「愛の血液助け合い運動」を実施します。

大切な命を救うため、献血へのご協力をお願いします。

献血

とき 7月29日(日)、10時～11時30分・13時～16時

ところ イオンタウン伊勢ラパーク

※骨髓バンクドナー登録の受け付けも行いますので、ご協力をお願いします。

献血

とき 7月29日(日)、10時～11時30分・13時～16時

ところ イオンタウン伊勢ラパーク

※骨髓バンクドナー登録の受け付けも行いますので、ご協力をお願いします。

献血

とき 7月29日(日)、10時～11時30分・13時～16時

ところ イオンタウン伊勢ラパーク

※骨髓バンクドナー登録の受け付けも行いますので、ご協力をお願いします。



献血キャラクター けんけつちゃん

さや、どのような人が感染するのかなどの情報がクローズアップされ、認識が偏ること、HIV感染者への偏見や差別の助長につながっていった可能性があります。

HIVは感染力が極めて弱く、日常生活ではほとんど感染しません。

しかし、感染者であることが分かると、仕事を辞めさせられたり、施設への立ち入りを拒否されたりするなどの差別に発展することもあり、感染を隠しながら、自分の健康に不安を抱えて生活している人もいます。

このような状況は、社会からの隔離であり、感染者に生きづらさや孤独感、絶望感を与え、生きる権利さえ奪っているのではないのでしょうか。

さまざまな情報がすぐに手に入る時代だからこそ、感染者への偏見や差別を助長しないよう、正しい知識を持って判断し、行動しましょう。

国の政策など(ハンセン病)

1953(昭和28)年に制定された「らい予防法」により、感染者の隔離政策が行われた。

1996(平成8)年の「らい予防法の廃止に関する法律」の制定により「らい予防法」は廃止されたが、1998(平成10)年に「らい予防法違憲国家賠償請求訴訟」が提起され、2001(平成13)年に隔離政策の過ちを認め、患者に謝罪。2008(平成20)年、「ハンセン病問題の解決の促進に関する法律」を制定した。

光と緑に包まれた美しい街並を誇る、南垂れ高台の大型団地

「ぐらんぱーく光の街」

三交不動産

606区画のビッグスケール 伊勢のオアシスガーデン

建築条件なし宅地分譲中 先着順受付中

三交不動産 (一社)不動産協会会員・国土交通大臣免許(15)第41号 東海不動産公正取引協議会加盟(社)不動産流通総合協会会員

0120-219-649

広告

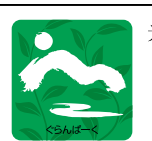

光の街

●定休日/火・水曜日 ●営業時間/9:30～18:00

建築条件なし宅地分譲中 先着順受付中

三交不動産 (一社)不動産協会会員・国土交通大臣免許(15)第41号 東海不動産公正取引協議会加盟(社)不動産流通総合協会会員

0120-219-649

光と緑に包まれた美しい街並を誇る、南垂れ高台の大型団地
「ぐらんぱーく光の街」
三交不動産
606区画のビッグスケール 伊勢のオアシスガーデン
建築条件なし宅地分譲中 先着順受付中
三交不動産 (一社)不動産協会会員・国土交通大臣免許(15)第41号 東海不動産公正取引協議会加盟(社)不動産流通総合協会会員
0120-219-649

イベント掲示板

このコーナーは、国・県・市または教育委員会が共催・後援などをするイベント情報を案内するコーナーです。参加費などの記載のないものは無料です。

伊勢の夜祭

伊勢銀座新道商店街振興組合
(☎28-5668 FAX)27-2510)

時 7月21日(土)、17:00～

所 しんみち商店街周辺、一之木中央公園

内 しんみち縁日(かき氷・金魚すくい・ヨーヨー釣りなど)、厚生地区まちづくりの会・大世古町によるイベントコーナー、太鼓披露、子ども木遣り、伊勢恋ソールン、屋台村、物産展、メダカすくい、園児のダンス、ジャンボガラポン大抽選会など

総合型地域スポーツクラブ交流・PR事業 スポレク教室

いすずウキウキクラブ事務局・尾西さん
(☎090-2349-6254)

(事務局開設日時)毎週水・土曜日 9:00～12:00

◆スポレク教室(第1弾)

時 7月21日(土)・13:00～21:00、22日(日)・13:00～19:00

内 理科工作教室、健康体操&レクダンス教室、ヨガ&ストレッチ教室、皇學館大学レクリエーション部とのふれあい教室、中国健康体操教室などを開催します。

◆障がい者スポレク教室

時 7月21日(土)・22日(日)、15:30～17:00

内 健康体操&レクダンス教室、中国健康体操教室を開催します。

(共通)

所 小俣総合体育館

料 市内の総合型地域スポーツクラブ会員…100円、会員以外の市民…300円

申 当日会場で受け付け

※詳しくは、いすずウキウキクラブまたは市のホームページで確認してください。

※いせ健幸ポイント対象の教室もあります。

平成30年度 文化庁伝統文化親子教室事業 伊勢市浜郷伝統文化和装礼法親子教室

伊勢市浜郷伝統文化和装礼法親子教室実行委員会・
竜田さん(☎090-8552-3613 FAX)22-4647)

時 7月22日(日)～、10:00～12:00(全10日・20回)

所 いせトピア・2階 和室

対 小学生以上(子どものみの参加可)

内 浴衣の着方・帯結び・礼法(マナー)・組みひも体験・伊勢音頭などの伝統文化を学ぶ教室です。

定 20人(申し込み多数の場合は抽選)

申 7月21日(土)までに、同会・竜田さんへ

※浴衣・帯を持っていない人には、無料で貸し出します。

伊勢神宮 外宮さん ゆかたで千人お参り

外宮にぎわい会議・坂田さん

(☎090-3257-7674 FAX)23-0284)

時 8月1日(水)、17:00～21:00 所 外宮およびその周辺

内 神にぎわい広場…踊りの輪、ライブ、味の屋台村、大紀町俳句障子行灯、外宮火除橋前…竹あかり、スタンプラリー、外宮参道…八朔俳句の伊勢和紙行灯と竹あかり

◆御塩道を歩いてみませんか?

時 7月22日(日)、7:30～12:00

所 集合場所：二見総合支所

内 二見神前海岸の海水で作った塩を、塩の道を歩いて外宮に奉納します。奉納後、参拝とお神楽があります。

料 中学生以上…1,000円、小学生…500円(いずれも保険料と参加賞代)

申 7月19日(木)までに、電話またはファクスで同会・吉川さん(☎090-1097-0266 FAX)24-8620)へ

皇學館大学 月例文化講座

皇學館大学 企画部 地域連携推進室

(☎22-8635 FAX)27-1704(代表))

時 8月4日(土)、14:00～15:30

所 皇學館大学・4号館431教室

内 「教育資源として見た伊勢神宮の魅力」 渡邊毅さん(教育学科准教授) 申 不要

伊勢のはしご酒スタンプラリー

伊勢のはしご酒スタンプラリー実行委員会(魚勘内)

(☎24-3017 FAX)23-2390)

時 9月7日(金)、18:45～21:15(受け付けは17:00～)

所 集合場所：一之木中央公園

内 指定された3店舗をグループ単位で回り、「はしご酒メニュー」を楽しみ、スタンプラリーをします。3店舗のスタンプを集めると、抽選会に参加できます。

料 3,000円(前売りのみ)

申 前売り券の購入は魚勘・二富士・ふぐやで

夏休み親子映画会

公益社団法人 伊勢法人会 女性部会

(☎28-5665 FAX)24-8315)

時 ①8月21日(火)・②24日(金)、13:30～16:00

所 ①シンフォニアテクノロジー響ホール伊勢(観光文化会館)、②志摩市阿児アリーナ(志摩市阿児町神明1074-14)

対 伊勢市・鳥羽市・志摩市・度会郡内に在住の小学生とその保護者

内 租税教育、映画上映(①「SING(シング)」、②「パディントン」)

定 ①1,200人、②500人(いずれも先着順)

申 同部会へ

※申し込み方法など詳しくは、学校で配布されるチラシをご覧ください。

みんなの広場

このコーナーは、市民団体などの皆さんが、イベント案内や会員募集などに利用できるコーナーです。参加費などの記載のないものは無料です。

ありがとうコンサート

伊勢女声合唱団・川口さん(☎・FAX 23-1467)

時 7月22日(日)、14:00～(開場は13:30)

所 ミキモトホール(黒瀬町1425)

内 伊勢女声合唱団40周年を記念して「これからも歌とともに」をテーマに、感謝の気持ちを込めてコンサートを行います。

リハビリ講習と交流会

パーキンソンみえ伊勢志摩ブロック・中川さん(☎ 090-7695-1520)

時 7月23日(月)、13:30～16:00

所 いせトピア・3階 文化交流室

対 会員以外の人も参加可

内 鈴鹿の寺島先生を迎え1時間のリハビリ講習。その後情報交換等をしながら楽しい時を共有しましょう。リハ講習だけの参加も可。

申 7月20日(金)までに、電話で同ブロック・中川さんへ

みそのふれあい夏祭り

御菌まちづくり協議会(☎・FAX 67-4243)

時 7月28日(土)、12:00～20:00

所 御菌小学校グラウンド(雨天時は同小学校・体育館)

内 昼間は起震車・はしご車・シートベルト体験車・いす作りなどの様々な体験。みその〇×クイズ大会も開催。夕方からは御菌音頭。

※駐車場がないため、徒歩・自転車・おかげバスでお越しください。

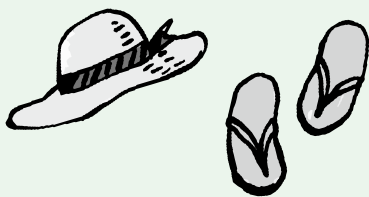

パソコンでゲーム制作に挑戦!

コーダー道場伊勢

(☎ coderdojo.ise@gmail.com)

時 7月29日(日)、13:30～15:45

所 株式会社コムデック(小木町484-1)

対 小学1年生～高校3年生で、ノートパソコンを持参できる人

内 初めての人でも、簡単なゲーム作成を通して、コンピュータ・プログラミングを体験できます。

定 6人(申し込み多数の場合は抽選)

申 7月19日(木)までに、ホームページ(<https://coderdojo-ise.jimdo.com>)から申し込み

ひばり朗読奉仕会会員を募集

伊勢市ひばり朗読奉仕会

(☎ 27-2425 FAX 27-2412(社会福祉協議会中部支所))

内 視覚障がいのある方々に広報や情報誌などの文字を音声化したCDやテープを届けています。お手伝いしてくれる方を募集します。

パーキンソンみえ会員を募集

パーキンソンみえ三重県支部・森寺さん

(☎・FAX 059-388-5008)

内 会員同士の交流。年4回、全国友の会会報と三重県支部会報等で最新の医療情報や体験談等が得られます。年2回、医療講演会実施。

料 入会費1,000円、年会費4,800円

イベント掲示板 & みんなの広場

時とき 所ところ 対対象 内内容 定定員
料料金 申申し込み

掲載申し込み締め切り

9月15日号 = 7月31日(火)

10月1日号 = 8月15日(水)

広告

お金を賭けない タバコを吸わない アルコールを飲まない

『3ない』で安心の

健康まーじゃん教室

カルチャーセンター きぼう里 店内完全禁煙 全自動麻雀卓

脳トレしながら、一緒に楽しく過ごしませんか?

- お一人から、ご利用出来ます
- 店内は明るく清潔感のある広々空間
- 車椅子の方もご利用できます

初心者大歓迎

火・水 料金1日2,000円(税抜)
健康まーじゃん(入門・初級)
11:00～15:30
(昼休憩 12:30～13:15)
希望者のみ17時まで延長可能

打てる方には

金・土 料金1日2,000円(税抜)
健康まーじゃん(実践教室)
11:00～17:00
(昼休憩 12:30～13:15)

電話 0596-63-9787

伊勢市神久3丁目1-46 駐車場有
定休日(日)(月)(木)

お気軽に
お問合せ下さい

見学可能



愛情と誇りを持って 病院を目指して

伊勢総合病院 ☎23-51111 FAX 27-2315

伊勢総合病院 ☎23-51111 FAX 27-2315

病院ボランティア

当院では、患者さんを温かい雰囲気でご迎えられるように、また、より安心して医療を受けていただけるよう、院内の案内をはじめ患者さんのお手伝いなどの細やかな対応を、ボランティアの皆さんに協力していただいています。

また、ボランティアの受け入れから在籍後のフォローまで、関係部署との調整などを行い、活動のサポートをしています。具体的には、ボランティア活動保険（保険料は当院負担）への加入や、年1回の定期健診の受診などを行っています。ボランティアの皆さん

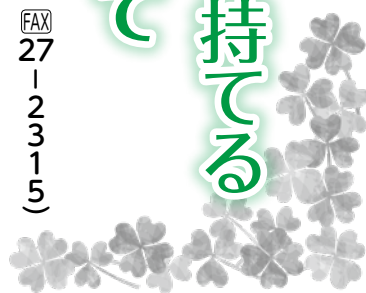

は、年齢・性別・活動する日もさまざまですが、長期的に続けてもらえるように、できる限りサポートしています。

愛情と誇りを持って、ボランティアの皆さんと共に手を携えて、患者サービスの向上に努めていきたいと考えています。皆さんのご協力をお願いします。

ボランティア活動の内容

活動日時

月～金曜日(祝日・振替休日を除く)の8時30分～17時の間で都合の良い時間

活動場所

玄関ロビー、ボランティア室、病棟など

活動内容

- ①車いすの患者さんの介助
- ②院内案内、手話通訳
- ③移動図書(病室を訪れて入院中の患者さんへの本の貸し出し)
- ④車いす、点滴スタンドなどの点検・清掃など

※ボランティア活動の内容や場所は、本人の希望によります。また、無報酬での活動です。

情報コーナー

参加費などの記載のないものは無料

募集

伊勢市の景観絵画・わがまち写真コンクール
の作品を募集

都市計画課

☎21-55591 FAX 21-55585

景観に親しみを持ち、関心を高めることを目的として、市内の好きな景観の絵画・写真を募集します。

景観絵画コンクール

対象 市内に在住している小学生

規格 四つ切り画用紙(38cm×54cm・縦横自由)、着色画材は自由、自作・未発表のもの

応募方法 9月7日(金)までに、作品裏面に作品個票(各学校に配布・市のホームページに掲載)を貼り、各学校(市外の小学校に通学している人は同課)へ

※応募は1人1作品とします。

わがまち写真コンクール

対象 市内に在住または通

勤・通学している中学生以上の人

規格 四つ切りサイズ(25.4cm×30.5cm)またはワイド四つ切りサイズ(25.4cm×36.5cm)、縦横自由、カラー・モノクロ自由、800万画素以上、自作・未発表のもの

応募方法 9月7日(金)までに、作品裏面に応募票を貼り、直接・郵送・Eメールで同課(〒516-0016 神田久志本町1-436-11)8月20日(月)以降は、〒516-8601 岩渕1丁目7-29)・☎tosh.kei@city.ise.nie.jp)へ

※応募は1人3作品までとします。

共通

・作品の対象は、市内の好きな景観(まち並み、自然風景、歴史的建築物など)とします。

・応募作品は市に帰属し、景観啓発活動などに使用することがあります。

※詳しくは、市のホームページをご覧ください。



お知らせ



試験・講座



低カロリー・バランス食

家庭で実践 cooking

家庭で実践!
夏バテにならない
スタミナ食レシピ

健康課(☎ 27-2435 FAX 21-0683)

豚肉の薬味ソースかけ



材料 (2人分)

- 豚薄切り肉……………120g
- しょうが……………5g
- ねぎ……………15g
- にんにく……………少々
- しょうゆ……………大さじ1
- 砂糖……………小さじ1
- 水……………小さじ2
- ごま油……………小さじ1/2
- 生しょうが汁……………小さじ1/2
- 酒……………小さじ1
- 片栗粉……………大さじ1杯半
- 油……………小さじ2
- キャベツ……………40g
- にんじん……………30g
- 青しそ……………2枚

作り方

- ① 豚肉は脂を取り、食べやすい大きさに切って、①をからめておく。
- ② キャベツ、にんじんは千切り、青しそは半分に切って器に盛る。
- ③ しょうが、ねぎ、にんにくはみじん切りにし、②と混ぜ合わせて薬味ソースを作る。
- ④ テフロン加工のフライパンに油を熱し、①に片栗粉をまぶしたものをこんがり焼く。
- ⑤ ②に④を乗せ、③のソースをかける。

1人分の栄養価

190 kcal

- たんぱく質 14.3g
- 脂質 8.7g
- 炭水化物 12.2g
- 塩分 1.4g

テーマ 夏バテ予防のポイント

鉄分を取りましょう

夏は食欲低下や汗の量が増えることで、体内の鉄分が不足しがちです。鉄分は、レバー・牛肉・まぐろ・納豆・ほうれん草・ひじき・ごまなどに多く含まれます。



消化を助ける食材を活用しましょう

胃がもたれる場合は、山芋・オクラ・モロヘイヤ・キウイフルーツ・パイナップル・大根などの消化を助ける食材を利用すると良いでしょう。

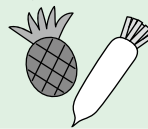

食欲が湧くように工夫をしましょう

酢やレモンなどの酸味や、しょうが・みょうが・にんにく・しそ・唐辛子などの薬味・香辛料を利用すると、食欲が湧きます。

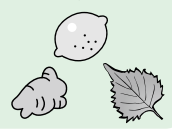

市のホームページで、バックナンバーや「季節の野菜レシピ動画」を見ることができます。※治療中の人は、医師の指示を守ってください。

低カロリー・バランス食レシピ 伊勢市

検索



季節の野菜レシピ動画 伊勢市

検索



情報コーナー INFORMATION

人権尊重啓発ポスター！ 標語作品を募集

人権政策課

(☎ 21-5545 FAX 22-3454)

人権尊重の重要性や、命の大切さなどを訴えるポスターと標語を募集します。

ポスター

対象 市内に在住または通学している小・中学生

規格 四つ切り画用紙(38cm×54cm・縦横自由)、着色画材は自由、自作・未発表のもの

応募方法 9月3日(月)までに、作品裏面に応募用紙(各学校に配布・市のホームページに掲載)を貼り、各学校(市外の小・中学校に通学している人は同課)へ

標語

対象 市内に在住または通勤・通学している15歳以上の人(中学生を除く)

規格 自作・未発表のもの

応募方法 9月3日(月)までに、応募用紙(市のホームページに掲載)または、はがきなどに、住所・氏名・年齢・連絡先・作品を記入し、郵送・ファクス・Eメールで同課(〒519-0592小俣町元町540、jinken@city.ise)

※応募は、ポスター・標語とも1人1作品とします。

バスのポスターを募集

交通政策課

(☎ 21-5593 FAX 21-5585)

おかげバスや路線バスをもっと利用してもらえよう、まちを走るバスを描いたポスターを募集します。

対象 市内に在住または通学している小学生

規格 四つ切り画用紙(38cm×54cm・縦横自由)、着色画材は自由、自作・未発表のもの

応募方法 9月10日(月)までに、作品裏面に応募票(各学校に配布・市のホームページに掲載)を貼り、各学校(市外の小学校に通学している人は同課)へ



非核・平和空襲展

平和の川柳を募集

非核平和第40回空襲展実行委員会事務局

〔伊勢地区労継承センター内〕
(☎・FAX) 25-11697)

人権政策課

(☎) 21-5545 (FAX) 22-3454

平和の尊さ、平和を願う思い、戦争の悲惨さなどを詠んだ川柳を募集します。

募集期限 7月31日(火)(必着)まで

応募方法 はがきなどに、住所・氏名・年齢・連絡先・作品を記入し、郵送・ファクス・Eメールで伊勢地区労継承センター内・同事務局(〒516-0035 勢田町613-13、✉tkurou@bronze.ocn.ne.jp)へ

※応募は1人1作品とし、自作・未発表のものに限りませう。

作品の展示と優秀作品の選出

第1次審査で選出した入選作品を「非核・平和第40回空襲展」で展示し、その中から来場者の投票で優秀作品を選出します。

とき 8月18日(土)・19日(日)

ところ ハートプラザみその

※優秀作品の応募者には、☒

書カード(5000円分)などを進呈します。
※詳しくは、同事務局へ問い合わせてください。



2018 ISE COLLECTION 伊勢市美術展覧会の 作品を募集

文化振興課

(☎) 22-7885 (FAX) 23-8641

10月30日(火)から開催する伊勢市美術展覧会の作品を募集します。

対象 平成15年4月1日以前生まれで、次のいずれかに該当する人

- ・市内に在住または通勤・通学している
- ・鳥羽市・志摩市・明和町・度会郡に在住している
- ・市内にある文化団体に加入している

募集部門

平面造形部門…岩彩・油彩・水彩・版画などの平面的な作品

立体造形・工芸部門…立体造形(床または台の上に置いて鑑賞する立体的な作品)、工芸

(陶芸・漆芸・金工・木竹工・染織・紙工芸など)

写真部門…単写真・組み写真
書部門…漢字・かな・てん刻など

グラフィックデザイン部門…エアブラシ、コンピュータグラフィックなどの平面的な作品

出品料 1部門につき1000円(平成12年4月2日以降生まれの人は無料)

※作品は創作で、自作・未発表のものに限りませう。規格は募集要項で確認をしてください。

※出品は、各部門1人1作品とします。

※募集要項と出品申込書は、7月17日(火)以降、シンフォ



昨年度の伊勢市美術展覧会

ニアテクノロジー響ホール
伊勢(観光文化会館)、文化振興課、市役所東庁舎教育委員会窓口、各総合支所生活福祉課、各支所、いせトピア、県営サンアリーナで配布します。なお、昨年度の出品者には郵送します。

試験・講座

下水道排水設備工事 責任技術者試験

公益財団法人三重県下水道公社
(☎) 0598-53-2331
(FAX) 0598-53-4867

とき 11月27日(火)、13時

ところ 三重県総合文化センター(津市一身田上津部田1234)

申し込み 8月10日(金)～9月10日(月)(当日消印有効)に、受験申込書を直接・郵送(簡易書留)で同公社(〒515-1010 4 松阪市高須町3922)へ

※受験申込書などは、同公社のホームページ(<http://www.mie-kousha.or.jp>)に掲載しています。また、郵送での取り寄せもできませう。

催し物

生活サポートセンターあゆみ講演会

生活サポートセンターあゆみ
(☎) 63-5224 (FAX) 27-2415

介護者が被介護者へ、また、子どもが高齢の親へ暴力を振るう事件が発生しており、受刑者の背景には、福祉に関する課題もあります。

この講演会では、刑務所などを出所した人が、社会の一員として生活ができる地域について、高齢者や障がい者の視点を交えて考えませう。

とき 7月18日(火)、13時30分～15時

ところ ハートプラザみその・多目的ホール

対象 市内に在住または通勤・通学している人

内容 講演「罪を犯した高齢者、障がい者を通じて思ったこと―社会の一員として暮らすことができる地域を目指して―」

講師 小野田正晴さん(三重県地域生活定着支援センター所長)

申し込み 同センターあゆみへ

原爆被災ポスター展

人権政策課

(☎21-5545 FAX22-3454)

原爆の悲惨さを伝えるとともに、恒久平和を願い、原爆被災ポスター展を行います。

とき ①7月23日(月)・12時～8月3日(金)・12時、②8月6日(月)・12時～15日(火)・17時15分

ところ ①二見・御園総合支所、②市役所本庁、小俣総合支所

中央児童センター

カレー食堂

中央児童センター

(☎27-2422 FAX27-2412)

みんなで食べる楽しさや食事の大切さに改めて気付いてもらうために開催します。

とき 7月28日(出)、12時～13時30分

ところ 福祉健康センター・1階洋室

対象 市内の学校に通学している小学生～高校生

定員 30人(先着順)

申し込み 7月15日(日)～22日(日)(17日(火)を除く)の9時～17時に、直接・電話で同センターへ

中央児童センター

児童センターまつり

中央児童センター

(☎27-2422 FAX27-2412)

とき 8月3日(金)、10時～12時

ところ 福祉健康センター・3階

内容 ゲームコーナー、ヨーヨー、ポップコーン、綿菓子、くじ引きなど

チケット

配布日時 8月2日(木)、9時～16時30分

種類 3種類(ヨーヨー、ポップコーン、綿菓子、くじ引きなどの組み合わせ)

※チケットは各種類先着50人ずつで、1人につきいずれか1枚です。ゲームコーナーは、チケットなしでも参加できます。

人権を考える 市民の集い

人権政策課

(☎21-5545 FAX22-3454)

とき 7月25日(水)、14時30分～16時20分

ところ いせトピア・多目的ホール

内容 講演「私たちはなぜ生まれてきたのか?小説『あん』

でハンセン病快復者の人生を描いた意味」ドリアン助川さん(作家、詩の道化師)、小中学生の人権作文の発表

定員 500人(当日先着順)
※手話通訳・要約筆記通訳・赤外線補聴システムあり。



ドリアン助川さん



こちらの事業は、「まなびのパスポート」スタンプの対象講座となります。

予算額 約31万円

観光文化会館 指定管理者自主事業 子どものための コンサート

シンフォニアテクノロジー

響ホール伊勢

(☎28-5105 FAX28-5106)

ピアノ・ボーカル・鍵盤ハーモニカ・フルートの音楽ユニット「TARTETATIN」による生演奏と絵本の読み聞かせをお楽しみください。

とき 8月20日(月)、13時30分(開場は13時)

ところ シンフォニアテクノロジー響ホール伊勢・ホワイエ

演奏予定曲 童歌メドレー、夏のメドレーほか

定員 200人

入場料 中学生以上:500円(全席自由席)

※小学生以下は無料ですが、入場整理券が必要です。

※入場券・入場整理券は、シンフォニアテクノロジー響ホール伊勢事務所窓口、県営サンアリーナ事務所窓口で販売・配布しています。



TARTETATIN

特別支援教育講演会

教育研究所

(☎22-7900 FAX22-7898)

コミュニケーションが苦手な子ども、落ちつきがない子ども、学習が苦手な子どもなど、発達にアンバランスがある子どもたちへの対応のあり方についての講演会です。

とき 8月23日(木)、14時～16時30分(受け付けは13時30分)

ところ いせトピア・多目的ホール

内容 講演「得意なところは伸ばし、苦手なところは補いましょう!」神経心理学的なアプローチから

講師 志村浩二さん(浜松学院大学短期大学部准教授)

申し込み 7月31日(火)までに、電話・ファクスで同研究所へ

※市内の小・中学校、幼稚園、保育所(園)、認定子ども園へ通う子どもの保護者は、各学校・園・所を通じて申し込みすることもできます。

※手話通訳あり。
※託児あり。(要予約)

予算額 11万1千円



増養殖研究所

玉城庁舎の一般公開

国立研究開発法人水産研究・
教育機構 増養殖研究所

☎0599-66-11830
☎0599-66-11962

同研究所では、研究所の仕事を知っていただくため、玉城庁舎を一般公開します。

とき 7月28日(出)、10時～15時(荒天時は中止)

ところ 増養殖研究所玉城庁舎(玉城町厚田224-1)

内容 研究の紹介・展示、タッチプール(魚と触れ合うプール)、ミニ水族館、電子顕微鏡観察、海藻のしおり作りなど

夏休み自由研究

ようこそ！裁判所へ

津地方裁判所総務課庶務係

☎059-226-4172

とき 8月7日(火)、13時30分～16時(集合は13時15分まで)

ところ 津地方裁判所(津市中央3-1)

対象 小学5・6年生とその保護者

※保護者は小学生1人につき1人。

内容 裁判員裁判〇×クイ

ズ、模擬裁判員裁判、裁判官への質問コーナーなど

定員 20組(申し込み多数の場合は抽選)

申し込み 7月23日(月)(必着)までに、往復はがきに、夏休み自由研究へようこそ！裁判所へ参加希望、氏名、ふりがな、学年、保護者の氏名・住所・電話番号を記入し、同裁判所へ

※返信用はがきの表面には、保護者の住所・氏名を記入してください。1組につき1通の応募に限ります。

申し込み 7月27日(金)～8月2日(休)に、申込書と添付書類を直接同課へ

入札日 8月8日(水)

※入札案内は、同課・各総合支所生活福祉課にあります。また、市のホームページに掲載しています。

お知らせ

地籍調査の登記完了と測量成果の有償交付

用地課

☎21-5720 ☎21-5585

平成24～26年にかけて地籍調査を実施した本町・宮後1丁目・一志町について、地籍調査の登記が完了しました。

これに伴い、岩淵1～3丁目に続き、本町・宮後1丁目・一志町も測量成果の有償交付を同課で行います。

手数料 200円

市有地を売却

用地課

☎21-5562 ☎21-5585

左表の市有地を、一般競争入札により売却します。

入札参加条件 一定の資格を満たす個人・法人(入札保証金が必要)

申し込み 7月27日(金)～8月2日(休)に、申込書と添付書類を直接同課へ

入札日 8月8日(水)

※入札案内は、同課・各総合支所生活福祉課にあります。また、市のホームページに掲載しています。

優秀施工業者を表彰

検査室

☎21-5502 ☎21-5585

市では、平成29年度中に完成した工事のうち、成績が特に優秀な工事を施工した業者の表彰式を行いました。

表彰された業者は、次のとおりです。

・土木一式工部門(一般)：(株)森田建設(本町大湊線電線共同溝整備工事)

・土木一式工部門(污水管渠)：下建設(株)(本町処理分区污水幹線築造工事)

・建築一式工部門：吉川建設(株)(東豊浜津波避難施設新築工事)

・水道施設工部門：(株)山信工業(大倉川水管橋設置工事)

・ほ装工部門：(株)西山組(宮本1号線道路舗装工事)、下建設(株)(明星第2処理分区ほか污水管渠関連舗装工事)

・電気工部門：シンフォニアエンジニアリング(株)(下田ポンプ場電気設備補修工事)

・造園工部門：(有)太陽緑地(朝熊山麓公園芝生広場整備工事)

・その他工部門(しゅんせつ工事)：朝日丸建設(株)(松下漁港浚渫工事)

おもいやり駐車場利用証の更新申請を障がい福祉課

☎21-5558 ☎20-8555

「おもいやり駐車場利用証」に有効期限がある場合は、利用証の有効期限までに更新手続きをしてください。有効期限の3カ月前(有効期限が9月末の場合は7月1日)から、同課・各総合支所生活福祉課で手続きができます。

身体障がい・知的障がい・精神障がいのある人、要介護高齢者、難病の人は、平成29年7月から利用証の有効期限が廃止されています。平成29年6月以前に利用証の交付を受けた人は、更新することで利用証の交付要件に該当しなくなるまで使えます。

なお、前記以外の人で利用証を使っている場合は、引き続き有効期限があります。注意してください。

また、おもいやり駐車場を利用するときは、利用証は車内のルームミラーなどの見やすい場所に掲示してください。

広告

ご遠方にお住まいの方も永代管理制度のある伊勢やすらぎ公園へ改葬される方が増えています。

新区画販売中!!

もくせい2(2㎡)⑤⑩+新⑪
(3㎡)⑤⑧+新⑥(10㎡)①

※○内の数字は保有区画数です。もくせい2以外の区画も多数有。

- 1.すべて東向き
- 2.通路が自然土舗装
- 3.やすらぎのどまん中
- 4.2㎡23万円より
- 5.建墓期間制限無し

もくせい2(3㎡) 建墓例



弊社展示場



仲介・買取りもいたします。お気軽にご相談下さい。

石塔 常時130基
仏壇 " 80基
屋内展示中

お問い合わせ
☎ 28-5390
中村石材・仏壇店
[年中無休] (正月と盆除く)
伊勢市上地町2691-48
伊勢問屋センター内

**身体障害者等福祉車両
購入費等助成事業を開始**

障がい福祉課
☎21-55558 FAX20-85555

重度の身体障がいのある人の社会参加の促進と介助者の負担軽減を図るため、昇降装置を搭載した福祉車両の購入・改造に必要な経費の一部を助成します。

対象 在宅の身体障がい者(下肢または体幹機能に1級または2級の障がいがあり、移動に車いすを使用している人)または、その人を介助している同居の親族

※所得要件などの条件あり。
助成対象経費・金額
・福祉車両と同型標準仕様車両の購入に必要な経費の差額。中古車を購入する場合は、購入に必要な経費の5分の1に相当する額
・福祉車両への改造に必要な

退職金は中退共制度で

経費
※いずれも上限額は30万円。
独立行政法人 勤労者退職金共済機構・中小企業退職金共済事業本部
☎03-69907-11234
FAX03-59955-8211

制度の特色
・掛け金の一部を国が助成します(一部対象外となる場合があります)
・掛け金は全額非課税で、手数料も掛かりません
・社外積立型のため管理が簡単で、従業員ごとの納付状況や退職金試算額などを事業主にお知らせします
・パートタイマーや家族従業員も加入できます

中小企業退職金共済制度(中退共制度)は、中小企業のための、国がサポートする退職金制度です。
加入する
中小企業を支援
商工労働課
☎21-55568 FAX21-5636

※詳しくは、中退共のホームページ(<http://chutaiyo.taisyokukin.go.jp>)をご覧ください。

退職金共済制度に加入する

市では、従業員の福祉の増進と雇用の安定を図るため、退職金共済制度の共済掛け金の一部を助成します。
対象 中小企業退職金共済制度または特定退職金共済制度に加入している次の要件をすべて満たす事業者
・市内に事業所を有する
・市税を滞納していない
・新たに従業員を被共済者として加入させ、その掛け金を納付している

「悪さ」
右手の人さし指を、鼻先をかすめるように、右から左へ振り下ろします。



※手話表現の一例を紹介しています。

「天狗の鼻を振り払う」イメージです ※諸説あります。



市のホームページで手話動画を見ることができます。

みんなで手話 伊勢市 **検索**



愛称 トモニ

介護のことはおまかせください

NPO法人 和泉 伊勢市勢田町 656-134

訪問看護ステーションほほえみ
認知症対応型デイサービスほほえみ
民家型デイサービスほほえみ勢田

お問い合わせ ☎ 0596-63-6870

HP <https://npo-izumi-hohoemi.wixsite.com/shiawase>

いよいよ始まるインターハイ!
伊勢で決まる高校日本一

2018 彩る感動 東海総体

国体推進課内・平成30年度全国高等学校
総合体育大会伊勢市実行委員会事務局
(☎ 63-9780 FAX 28-9020)

7月26日(木)から始まるインターハイ。伊勢市で
開催される競技は、男子バレーボールを皮切りに、
陸上競技、男子サッカー、剣道と続きます。

全国から集まる選手の皆さんに頑張っただけ
のよう、市民の皆さんのご協力、おもてなしの準
備も進められています。

インターハイ 市内開催まで 11日 (7月15日時点)

Welcome! 2018.7.26~8.12
全国高校総体



伊勢で決まる 高校日本一

インターハイ 伊勢 検索

さあ、インターハイを盛り上げましょう!

男子バレーボール競技でスタート! 競技・式典日程

日時	内容	会場
7月26日(木) 16:30~	開会式	県営サンアリーナ(メインアリーナ)
7月27日(金) 9:30~	予選グループ戦・敗者復活戦	三重交通G スポーツの杜 伊勢 体育館(本館2面) 県営サンアリーナ (メインアリーナ4面・サブアリーナ1面)
7月28日(土) 9:30~	決勝トーナメント戦(1・2回戦)	三重交通G スポーツの杜 伊勢 体育館(本館2面) 県営サンアリーナ(メインアリーナ4面)
7月29日(日) 9:30~	決勝トーナメント戦(3・4回戦)	三重交通G スポーツの杜 伊勢 体育館(本館2面) 県営サンアリーナ(サブアリーナ2面)
7月30日(月) 9:30~	準決勝戦	三重交通G スポーツの杜 伊勢 体育館(本館2面)
	決勝戦	三重交通G スポーツの杜 伊勢 体育館(本館特設1面)
	閉会式	三重交通G スポーツの杜 伊勢 体育館(本館)



©インターハイ

※インターハイ開催に伴い、交通規制などが実施されます。詳しくは、今号の「広報いせ」と同時配布の「平成30年高校総体交通案内図」をご覧ください。皆さんのご理解・ご協力をお願いします。

伊勢市健康医療ダイヤル24

フリーダイヤル

0120-220-417 通話料無料

心や体の健康などについて、医師・看護師・保健師などが
年中無休・24時間体制で電話相談に応じています。

問い合わせ先 健康課 ☎27-2435 FAX 21-0683

※本サービスは、民間業者に委託して運営しています 予算額 977万6千円

広報いせ 第240号

発行日/平成30年7月15日
発行/伊勢市
編集/情報戦略局広報広聴課
印刷/千巻印刷産業株式会社

広報いせ発行事業費(予算額)
3,099万円(23回分)

伊勢市情報戦略局広報広聴課

〒516-8601 伊勢市岩渕1丁目7番29号
☎ 0596-21-5515 FAX 0596-22-9699

✉ ise-koho@city.ise.mie.jp

URL(パソコン用)http://www.city.ise.mie.jp
(携帯電話用)http://www.city.ise.mie.jp/m/



伊勢市

伊勢市役所

検索



伊勢市
携帯サイト

視覚障がいのある人で、「声の広報いせ」「点字広報いせ」を希望する人は、障がい福祉課(☎21-5558 FAX)20-8555)へ
連絡してください。また、「声の広報いせ」は、直近1カ月分を市のホームページに掲載しています。

「広報いせ」では、財源を確保するため、一部のページに企業広告を掲載していますが、これらは市が広告主や商品を推奨するものではありません。この広報紙は、再生紙を使用しています。